

BILANCIO SOCIALE

2008

SOC.COOP. SOCIALE NICOLO' REZZARA



Indice

1. Premessa	4
1.1 Lettera agli stakeholder	4
1.2 Metodologia	6
1.3 Modalità di comunicazione	7
1.4 Riferimenti normativi	7
2. Identità dell'organizzazione	8
2.1 Informazioni generali	8
2.2 Attività svolte	10
2.3 Composizione base sociale	11
2.4 Territorio di riferimento	13
2.5 Missione	13
2.6 Storia	14
3. Governo e strategie	14
3.1 Tipologia di governo	15
3.2 Organi di controllo	15
3.3 Struttura di governo	16
3.4 Processi decisionali e di controllo	18
3.4.1 Struttura organizzativa	18
3.4.2 Strategie e obiettivi	19
4. Portatori di interessi	20
5. Relazione sociale	21



5.1	Lavoratori	21
5.2	Fruitori.....	24
5.3	Ambiente	26
6.	Dimensione economica	27
6.1	Valore della produzione.....	27
6.2	Distribuzione valore aggiunto.....	27
6.3	Produzione e distribuzione ricchezza patrimoniale.....	28
6.4	Ristorno ai soci.....	28
6.5	Il patrimonio.....	28
6.6	Finanziatori	28
7.	Prospettive future	29
7.1	Prospettive cooperativa	29
7.2	Il futuro del bilancio sociale.....	29



1. PREMESSA

1.1 Lettera agli stakeholder

La realizzazione di questa Prima edizione del bilancio sociale ha permesso alla cooperativa SOC.COOP. SOCIALE NICOLO' REZZARA di affiancare al "tradizionale" bilancio di esercizio, un nuovo strumento di rendicontazione che fornisce una valutazione pluridimensionale (non solo economica, ma anche sociale ed ambientale) del valore creato dalla cooperativa.

Il bilancio sociale infatti tiene conto della complessità dello scenario all'interno del quale si muove la cooperativa e rappresenta l'esito di un percorso attraverso il quale l'organizzazione rende conto, ai diversi stakeholder, interni ed esterni, della propria missione, degli obiettivi, delle strategie e delle attività.

Il bilancio sociale si propone infatti di rispondere alle esigenze informative e conoscitive dei diversi stakeholder che non possono essere ricondotte alla sola dimensione economica.

In particolare per questa edizione del bilancio sociale la cooperativa SOC.COOP. SOCIALE NICOLO' REZZARA ha deciso di evidenziare le valenze

- *Di comunicazione*
- *Di relazione*
- *Informativa*

Proprio per questo motivo gli obiettivi che hanno portato alla realizzazione dell'edizione 2008 del bilancio sociale sono prevalentemente i seguenti:

- *Favorire la comunicazione interna*
- *Informare il territorio*
- *Rispondere all'adempimento della regione*

La ns. Cooperativa opera nel campo dell'educazione, nella città di Busto Arsizio da oltre trent'anni, durante i quali ha strutturato la propria attività sui tre livelli di scuola attualmente gestiti, che vanno dalla scuola primaria alla scuola secondaria di secondo grado (liceo scientifico).

Da un avvio con una sola classe di scuola media, sono attualmente attive 28 classi per circa 900 famiglie servite.

Negli ultimi anni, la Cooperativa, a fronte dell'incremento dell'attività ha perseguito anche politiche di miglioramento sotto il profilo amministrativo gestionale, pur mantenendo un aspetto "volontaristico", si è cercato di introdurre sempre maggiori professionalità.



Da questo documento emergono alcune importanti indicazioni per il futuro, di cui la cooperativa farà tesoro per essere sempre di più legittimata e riconosciuta dagli interlocutori interni ed esterni soprattutto attraverso gli esiti e i risultati delle attività svolte che saranno presentati e rendicontati in modo serio e rigoroso di anno in anno.

Auspucando infine che lo sforzo compiuto per la realizzazione di questo bilancio sociale possa essere compreso ed apprezzato vi auguro buona lettura.

Il Presidente
ANTONJO TORJ



1.2 Metodologia

Per quanto attiene il presente bilancio sociale, anche alla luce di quanto sopra specificato circa i processi di continuo miglioramento amministrativo, nonché del fatto che il bilancio d'esercizio si chiude al 31 agosto di ogni anno, motivo per cui il Consiglio d'Amministrazione aveva previsto procedure per la redazione del presente documento, anche con il coinvolgimento di terzi, a partire dal periodo in chiusura al 31.08.2009, il bilancio sociale in oggetto rappresenta una edizione "pilota", sostanzialmente condotta dall'apparato amministrativo -gestionale.

Ci si riserva un miglioramento sotto tale profilo nel corso dei successivi esercizi.

I destinatari cui s'intende fare riferimento nella presente stesura, oltre agli amministratori stessi, sono i Soci ed i dipendenti, che in buon numero coincidono, essendo la ns. una Cooperativa di lavoro, le famiglie e gli enti.

Per ciò che riguarda il rapporto con i Soci si precisa che ampio spazio alla comunicazione dei dati relativi all'attività della cooperativa, anche non di natura strettamente economica, è dato nel corso della Assemblea annuale dell'approvazione del bilancio; i documenti allegati al bilancio, relativi a tale relazione sono consultabili presso la sede della cooperativa.

Il rapporto con i dipendenti sotto il profilo della comunicazione delle strategie, delle politiche, dell'andamento e dei risultati sociali è assai ampio e connaturato all'attività stessa della cooperativa, ma non sempre formalizzato sotto tutti gli aspetti.

In particolare per ciò che riguarda i rapporti con gli utenti, alunni e famiglie, le prospettive di crescita, lo sviluppo di attività ulteriori, i percorsi personalizzati per attività di sostegno e i risultati ottenuti, la loro comunicazione è connaturata all'attività stessa degli insegnanti e condivisa tra i medesimi, i dirigenti scolastici, l'apparato amministrativo ed il Consiglio d'Amministrazione.

Ad oggi non esiste una comunicazione formale della nostra attività e risultati a famiglie ed istituzioni.



1.3 Modalità di comunicazione

Il presente bilancio sociale è stato diffuso attraverso i seguenti canali:

- Assemblea dei soci

1.4 Riferimenti normativi

Il presente bilancio sociale è stato redatto ispirandosi liberamente sia ai Principi di Redazione del Bilancio Sociale elaborati dal Gruppo di Studio per il Bilancio Sociale (GBS) del 2001 sia agli Standard Internazionali del GRI (Global Reporting Initiative).

Dal punto di vista normativo i riferimenti sono:

- Decreto attuativo del Ministero della Solidarietà Sociale del 24/01/08 contenente le Linee Guida per la redazione del bilancio sociale da parte delle organizzazioni che esercitano l'impresa sociale;
- Delibera della giunta regionale della Lombardia n°5536/2007

Il presente bilancio sociale è stato presentato e condiviso nell'assemblea dei soci del 06/07/2009 che ne ha deliberato l'approvazione.



2. IDENTITÀ DELL'ORGANIZZAZIONE

2.1 Informazioni generali

Di seguito viene presentata la carta d'identità dell'organizzazione al 31/12/2008

Denominazione	<i>SOC.COOP. SOCIALE NICOLO' REZZARA</i>
Indirizzo sede legale	<i>Via Cullin, 6 21052 BUSTO ARSIZIO - VARESE</i>
Indirizzo sedi operative	
Forma giuridica e modello di riferimento	<i>S.r.l.</i>
Eventuali trasformazioni avvenute nel tempo	
Tipologia	<i>Coop. A</i>
Data di costituzione	<i>11/06/1979</i>
CF	<i>00763050127</i>
p.iva	<i>00763050127</i>
N° iscrizione Albo Nazionale società cooperative	<i>A150634</i>
N° iscrizione Albo Regionale cooperative sociali	<i>978</i>
Tel	<i>0331 679589</i>
Fax	<i>0331 620439</i>
Sito internet	<i>www.rezzarascuole.it</i>
Qualifica impresa sociale (ai sensi della L.118/05 e succ. d.lgs. 155/06)	
Appartenenza a reti associative	
Adesione a consorzi di cooperative	
Altre partecipazioni e quote	
Codice ateco	

*Secondo quanto riportato nello statuto, l'oggetto sociale della cooperativa è il seguente:
Nel perseguire lo scopo mutualistico, la società potrà a puro titolo esemplificativo:*



- a) gestire scuole di ogni ordine e grado, anche professionali e di specializzazione, istituire corsi liberi di perfezionamento e di specializzazione, corsi a finanziamento pubblico e privato, corsi UE - FSE;*
- b) gestire centri sociali, centri culturali, mense, centri sportivi, di turismo sociale, di ristorazione collettiva, circoli ricreativi, biblioteche, finalizzati all'educazione, ai sostegni educativi, alla formazione della persona;*
- c) obbligarsi tramite convenzione con enti pubblici di ogni ordine e grado, in vista della gestione di quanto previsto ai punti a) e b), nonchè ricevere contributi dagli enti suddetti; resta inteso che il contenuto di tali convenzioni non può essere tale da contraddire i principi fondamentali cui la società si ispira;*
- d) potrà produrre in proprio, acquistare, noleggiare e distribuire, materiale didattico, di libri di testo, altro materiale di documentazione nonchè sussidi didattici, scritti o audiovisivi, attrezzature didattiche;*
- e) promuovere manifestazioni culturali, istituire corsi ed organizzare convegni con gli annessi servizi logistici; promuovere la formazione, la qualificazione e l'aggiornamento del personale addetto alle scuole, ovvero ai centri sociali, culturali ecc.;*
- f) costituire fondi per lo sviluppo tecnologico o per la ristrutturazione o per il potenziamento della società e delle attività nonchè adottare procedure di programmazione pluriennale finalizzate allo sviluppo ed all'ammodernamento ai sensi della legge 31 gennaio 1992 n. 59 ed eventuali norme modificative ed integrative e potrà altresì emettere strumenti finanziari secondo le modalità e nei limiti previsti dalla vigente normativa.*
- g) prestare consulenze ad enti e società su attività scolastiche, formative, direzionali e culturali in genere; affittare sale, aule e palestre da e a terzi, con o senza l'utilizzo di personale, collaboratori ed attrezzature.*
- h) potrà prestare avalli e fidejussioni anche a favore di altre cooperative o di terzi e potrà aderire a consorzi di cooperative o a gruppi cooperativi paritetici, assumendone anche l'eventuale direzione.*

La società potrà pertanto compiere tutti gli atti e le operazioni necessarie, comprese l'acquisto, la locazione anche finanziaria e la stipula di ogni altro atto tale da ottenere la disponibilità di beni mobili ed immobili necessari al raggiungimento dello scopo sociale.

Le attività di cui al presente oggetto sociale saranno svolte nel rispetto delle vigenti norme in materia di esercizio di professioni riservate per il cui esercizio è prevista l'iscrizione in appositi albi professionali o elenchi.

Essa può altresì assumere, in via non prevalente interessenze e partecipazioni, sotto qualsiasi forma in imprese aventi oggetto analogo o comunque accessorio all'attività sociale, con esclusione assoluta della possibilità di svolgere attività di assunzione di partecipazioni riservata dalla legge a cooperative in possesso di determinati requisiti, appositamente autorizzate o iscritte in albi.



La cooperativa inoltre per stimolare e favorire lo spirito di previdenza e di risparmio dei soci, potrà istituire una sezione di attività, disciplinata da apposito regolamento, per la

raccolta di prestiti limitata ai soli soci ed effettuata esclusivamente ai fini dell'oggetto sociale. E' in ogni caso esclusa ogni attività di raccolta di risparmio tra il pubblico.

2.2 Attività svolte

Di seguito viene presentata una sintesi delle attività svolte dalla SOC.COOP. SOCIALE NICOLO' REZZARA:

Settori di attività

	Residenziale
<i>Educazione e servizi scolastici</i>	X



2.3 Composizione base sociale

Di seguito vengono riportate alcune informazioni sulla composizione della base sociale.

Base sociale anno 2008

Tipologia soci

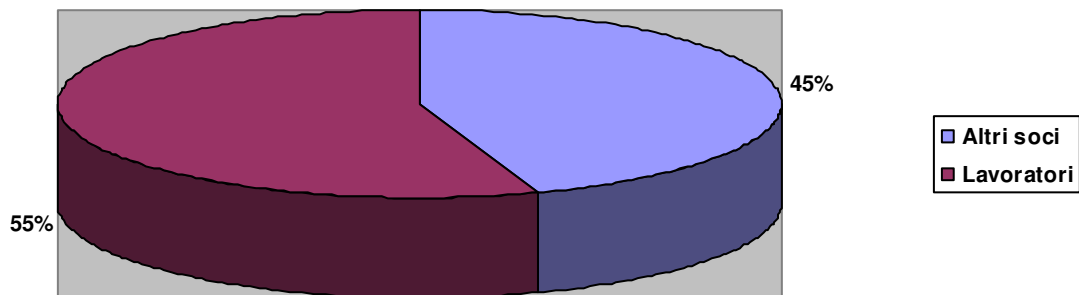



La base sociale nel tempo

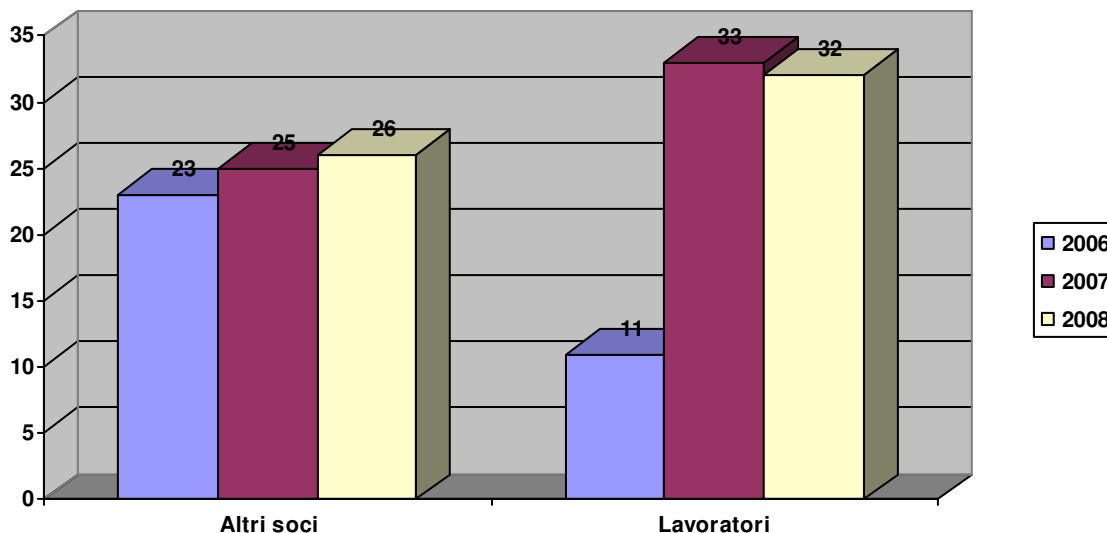

Nel corso degli ultimi due anni è stata effettuata una opera di sensibilizzazione nei confronti dei dipendenti, al fine di incrementare il coinvolgimento nella cooperativa. Tale politica ha permesso l'ingresso di numerosi nuovi soci proprio tra i dipendenti.

I restanti soci sono comunque a vario titolo impegnati nella cooperativa:

- in qualità di "soci storici", che hanno di fatto contribuito alla nascita ed allo sviluppo della cooperativa;
- in qualità di soggetti coinvolti nell'indirizzo ideale della cooperativa;
- in qualità di membri del Consiglio d'Amministrazione;
- in minima parte in qualità di ex dipendenti, di fatto non receduti nè dichiarati decaduti dal Consiglio.

Soci ammessi ed esclusi

	Soci al 31/12/2007	Soci ammessi 2008	Recesso soci 2008	Decadenza esclusione soci 2008	Soci al 31/12/2008
Numero	58	0	0	0	58



2.4 Territorio di riferimento

L'attività della cooperativa si articola su tre sedi di cui due, storiche, in Comune di Busto Arsizio, grazie alla pluriennale e proficua attività di collaborazione con due parrocchie. La terza sede, più recente e relativa unicamente ad una sezione di scuola media, è sita in Gallarate.

Si sottolinea che nel territorio della città di Busto Arsizio le nostre scuole sono una presenza significativa e assai nota.

La tipologia di attività svolta è tale da qualificare la cooperativa soprattutto a livello comunale. Nell'ambito dei comuni limitrofi, infatti, esistono numerose ed affermate realtà di scuole paritarie. Tuttavia si registra, ormai da alcuni anni un'affluenza di studenti anche da altri comuni della zona.

2.5 MISSIONE

La cooperativa *SOC.COOP. SOCIALE NICOLO' REZZARA*, in accordo con la legge 381/91, si propone le seguenti **finalità istituzionali**:

- *La gestione di servizi socio-sanitari ed educativi*

La cooperativa, nell'anno in corso, ha deciso di attuare le sue finalità istituzionali attraverso:

L'attività svolta dalla Cooperativa per attuare le finalità istituzionali ha avuto riguardo alla gestione di numero tre realtà scolastiche:

- Scuola Primaria Chicca Gallazzi: 257 alunni;
- Scuola Secondaria di Primo Grado Don Carlo Costamagna: 306 alunni
- Liceo Scientifico Blaise Pascal: 366 alunni.

La cooperativa si propone di raggiungere questa finalità attraverso le seguenti **politiche di impresa sociale**:

La Cooperativa si propone:



- un ruolo attivo per l'educazione di bambini e giovani, sia nella forma dell'attività strettamente scolastica, sia mediante attività di recupero, di sostegno, opzionali ed incontri;
- una partecipazione proficua per lo sviluppo di una cultura dell'educazione che ponga al centro il ragazzo, in particolare quale attività di educazione permanente degli adulti - genitori, aperte anche al territorio e realizzate mediante il contributo di esperti anche esterni;
- una valorizzazione delle risorse sul territorio, mediante il coinvolgimento con altre realtà aventi analogo scopo e finalità. Si sottolinea la stabile collaborazione con la Cooperativa Don Francesco Ricci di Gallarate;
- un coinvolgimento con gli enti locali, con particolare riferimento ai Comuni, con particolare riferimento al sostegno agli alunni disabili.

Si sottolinea che tali aspetti sono ampiamente dettagliati ed annualmente riverificati nel PROGETTO EDUCATIVO, consultabile presso la sede delle scuole.

La cooperativa nel perseguimento della missione per il proprio agire si ispira ai seguenti **valori**:

Il Progetto educativo delle scuole, cui si rimanda per una più ampia descrizione dei valori di riferimento e delle linee operative in cui tali valori si traducono, si propone di esplicitare la ragionevolezza dell'avvenimento cristiano come ipotesi di vita e di lavoro culturale.

L'attività educativa è orientata alla persona dello studente nella sua singolarità irripetibile e, modulandosi secondo i diversi gradi dell'età evolutiva, promuove l'incontro con le forme della cultura umana, di cui evidenzia la costante tensione a comprendere ciò che è vero, ciò che è bene. ciò che è bello.

2.6 STORIA

La Storia della Cooperativa inizia nel 1979 proseguendo l'attività di gestione di una scuola media, avviata tre anni prima nella forma di un'associazione di genitori, spinti dalla volontà di offrire un'educazione ai propri figli improntata su ideali condivisi, particolarmente significativi nel periodo storico sociale di quegli anni.

3. GOVERNO E STRATEGIE



3.1 Tipologia di governo

Nella tabella vengono schematizzate alcune informazioni rispetto agli amministratori della cooperativa:

Nome e cognome	Carica	Altri dati
ANTONELLA ENRICA MAINO	componente	residente a BUSTO ARSIZIO
ANTONIO TORI	Presidente	residente a BUSTO ARSIZIO
CARLA CARENZI	componente	residente a BUSTO ARSIZIO
FRANCO CARENZI	componente	residente a BUSTO ARSIZIO
GIOVANNI MOCCHETTI	componente	residente a CERRO MAGGIORE
GIOVANNI PAOLO CARENZI	componente	residente a BUSTO ARSIZIO
MICHELA LOREDANA VENEGONI	componente	residente a BUSTO ARSIZIO
SILVIA BERTONI	componente	residente a BUSTO ARSIZIO
VINCENZO BRAMBILLA PISONI	componente	residente a BUSTO ARSIZIO

3.2 Organi di controllo

Di seguito vengono fornite alcune indicazioni circa gli organi di controllo della cooperativa

Revisori contabili/società di revisione

Nome e cognome	Carica	Altri dati
PECOLLO MARIA PAOLA	presidente dal 20/12/2007 al 31/08/2010	



3.3 Struttura di governo

Rispetto alla struttura di governo, si riportano alcuni dati che mostrano i processi di gestione democratica e di partecipazione della nostra organizzazione.

Il **CdA** della cooperativa SOC.COOP. SOCIALE NICOLO' REZZARA nell'anno 2008 si è riunito 7 volte e la partecipazione media è stata del 90%

Per quanto riguarda l'**assemblea**, invece, il tema della partecipazione degli ultimi 3 anni è meglio visualizzato dalla tabella sottostante:

Anno	Data	perc partecipazione	perc deleghe	Odg
2007	22/01/2007	94%	44%	- Bilancio al 31/08/2006 - sostituzione membri del Consiglio d'Amministrazione - varie ed eventuali
2007	20/12/2007	79%	31%	- Discussione bilancio al 31.08.2007 e delibere



Bilancio Sociale 2008

				conseguenti; - lettura del verbale della revisione annuale Confcooperative; - rinnovo cariche sociali - varie ed eventuali
2008	10/12/2008	55%	26%	- Discussione bilancio al 31.08.2008 e delibere conseguenti; - lettura del verbale della revisione annuale Confcooperative; - ratifica nomina per cooptazione nuovo membro Cda - varie ed eventuali



Percentuale partecipazione assemblea nel tempo

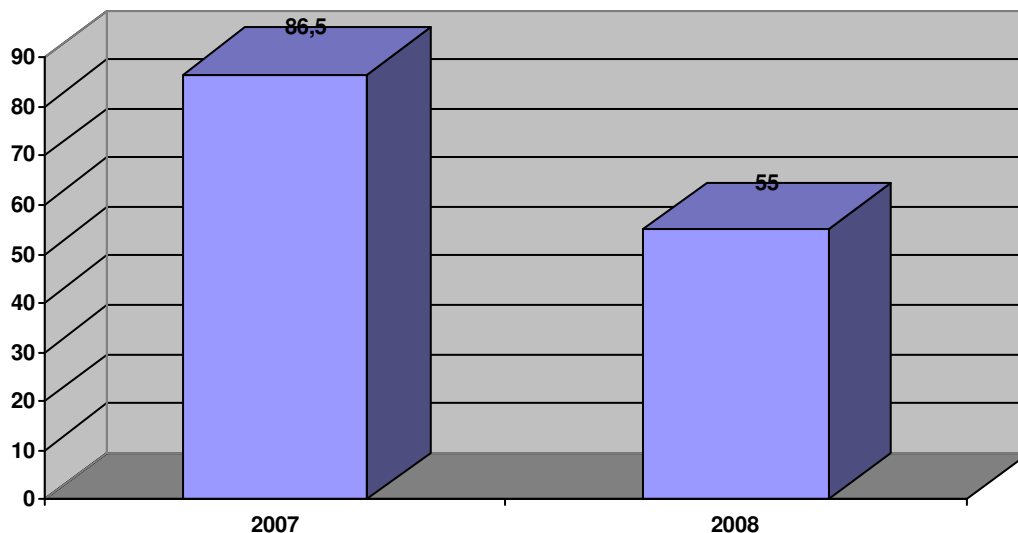

3.4 Processi decisionali e di controllo

3.4.1 Struttura organizzativa

La struttura organizzativa della cooperativa al 31/12/2008 è la seguente:

L'organizzazione della Cooperativa è la seguente:

- Consiglio d'Amministrazione: composto di nove membri. E' l'organo in cui vengono prese le decisioni di impostazione dell'attività della cooperativa. Nel corso degli ultimi due anni si è registrato un consistente aumento della frequenza delle riunioni. Sono stati invitati a far parte del Consiglio anche i Dirigenti Scolastici.
- Dirigenti scolastici, tre, uno per scuola, cui è demandata l'attività di coordinamento didattico, organizzativo e delle risorse umane per ogni singola scuola, Sono coadiuvati da vice presidi e Consigli di Presidenza (composti da insegnanti collaboratori del Preside), se istituiti per singola scuola.
- Insegnanti, dei tre ordini di scuola;
- Segreteria scolastica, una per scuola, con funzioni di supporto all'attività didattica ed amministrativa per gli aspetti comunque di legislazione scolastica;



- Segreteria amministrativa: contabilità, incassi e pagamenti, rapporti con clienti e fornitori, personale.
- Personale ausiliario.

3.4.2 Strategie e obiettivi

	Strategia	Obiettivi operativi
I soci e le modalità di partecipazione	- ulteriore incremento della partecipazione dei soci	- aumento del numero di soci lavoratori
La pianificazione economico-finanziaria	- ulteriore miglioramento delle procedure amministrative (processo in atto negli ultimi anni)	- miglioramento delle procedure di supporto alle decisioni amministrative (budget, attività di programmazione e controllo); - miglioramento dei flussi finanziari e minor carico di procedure



4. PORTATORI DI INTERESSI

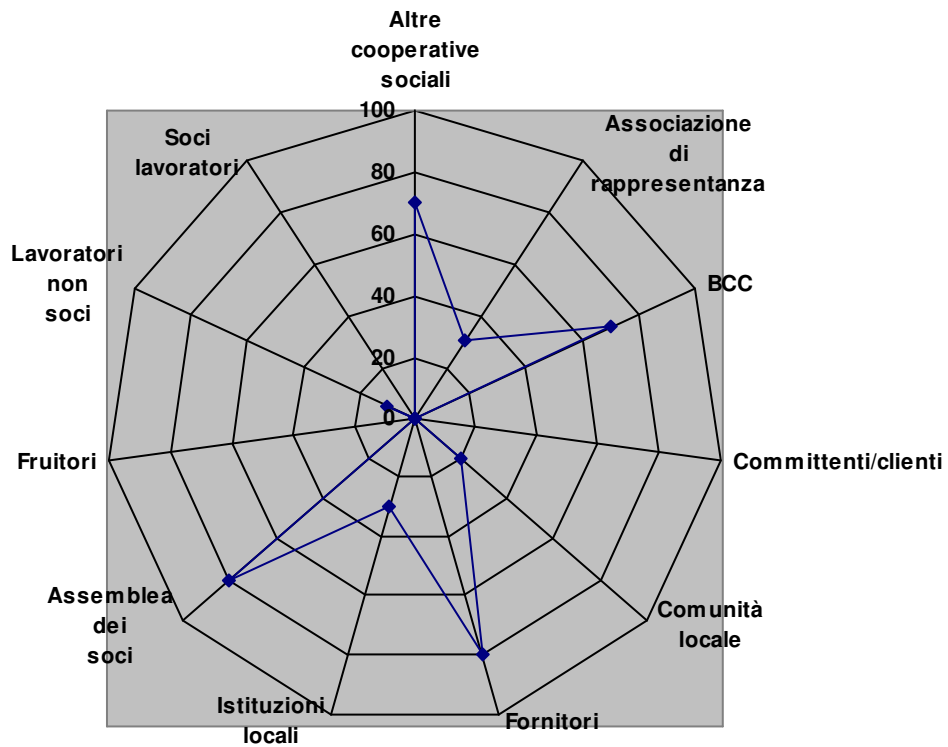

Riportiamo nella tabella la natura della relazione di ogni portatore di interessi individuato:



5 RELAZIONE SOCIALE

Vengono di seguito riportati alcuni indicatori relativi ai portatori di interessi interni ed esterni ritenuti fondamentali almeno per quanto riguarda l'attuale edizione del bilancio sociale.

5.1 Lavoratori

Soci e non soci

Il totale dei lavoratori è: 74

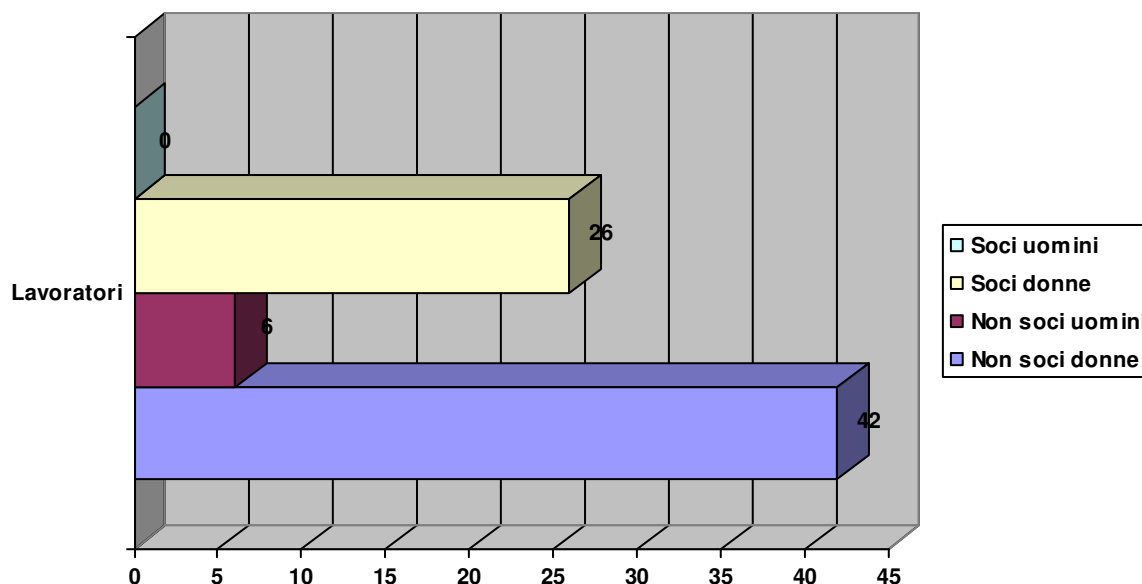

Lavoratori svantaggiati

Anzianità lavorativa

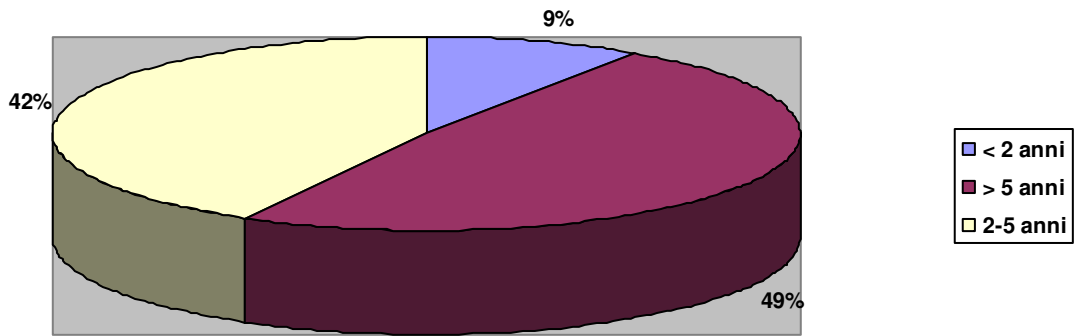

Classi di età

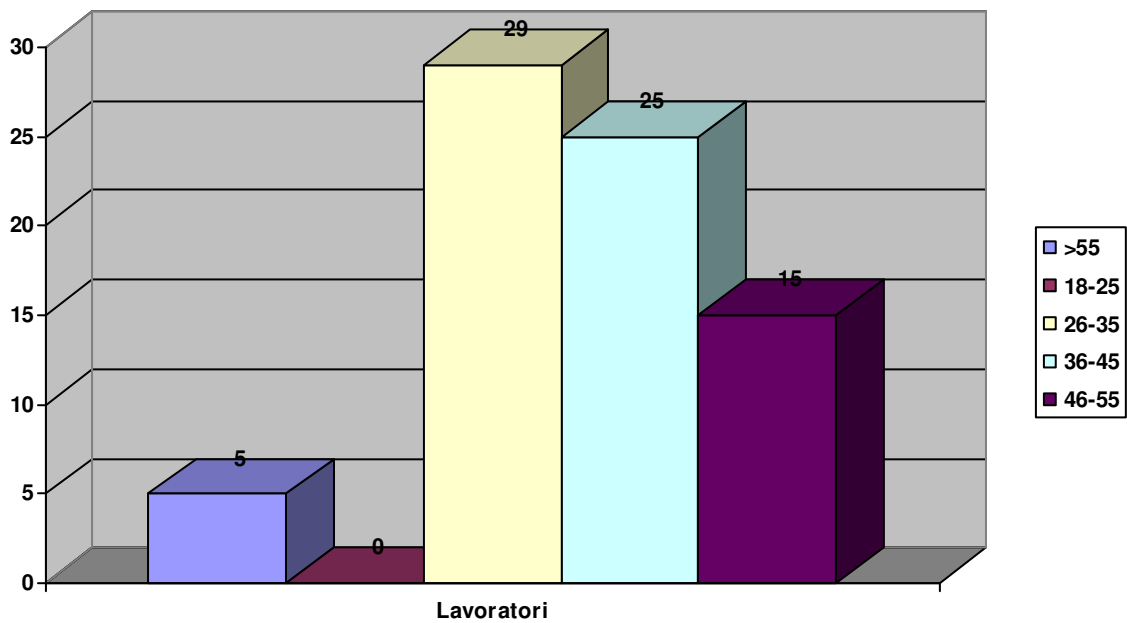

Rapporto lavoro

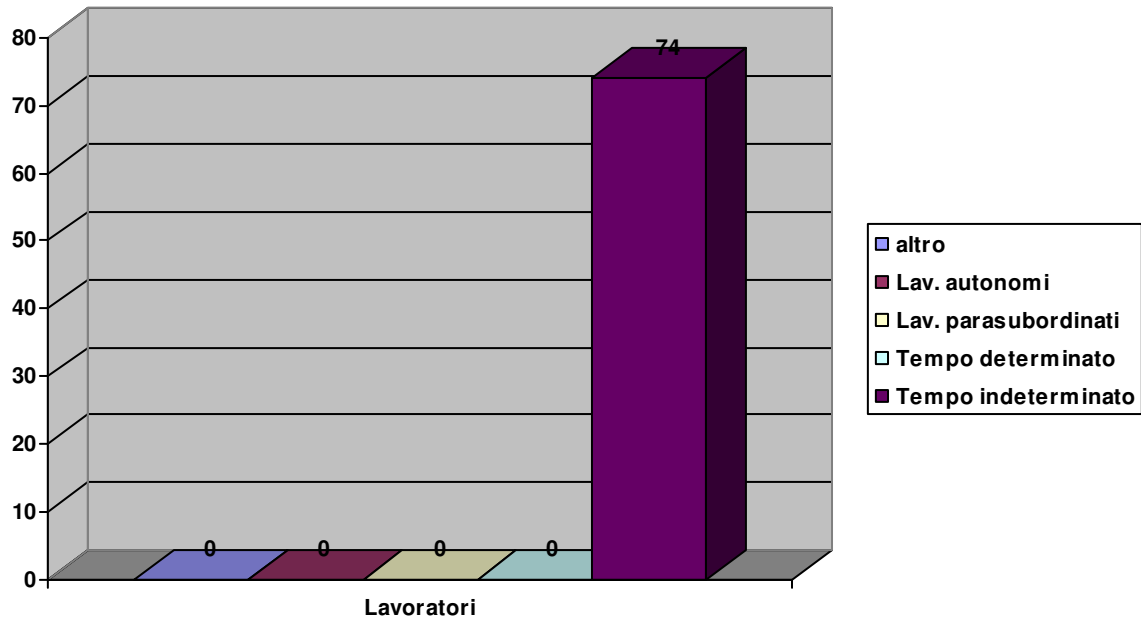

Titolo di studio



Livello contrattuale



Cittadinanza

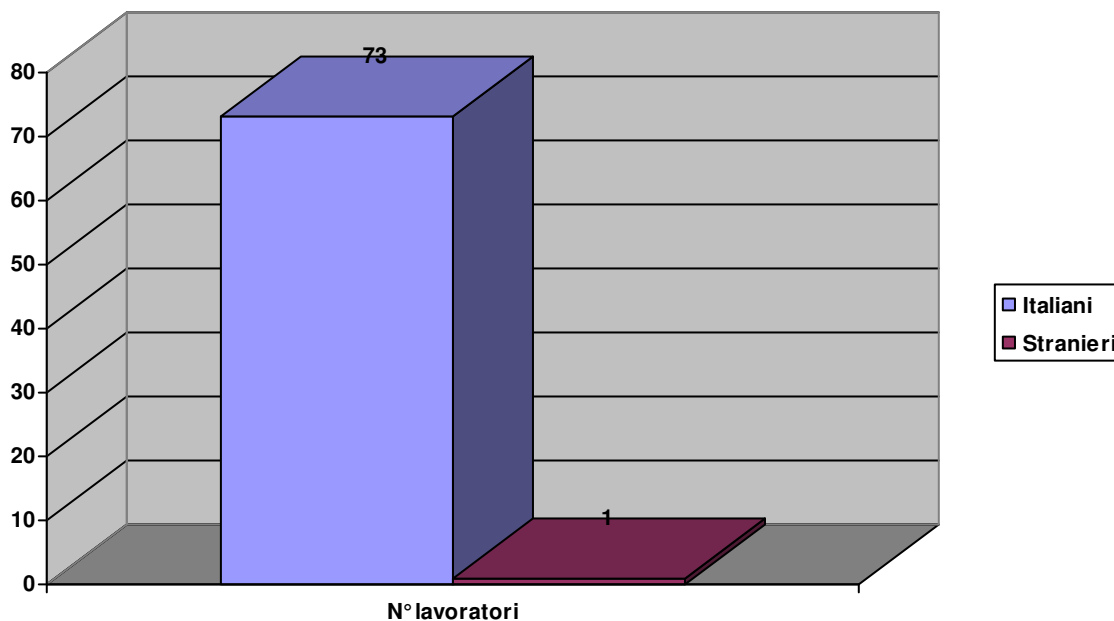

Formazione

Nell'anno 2008 i lavoratori che hanno partecipato a corsi di formazione o attività di aggiornamento sono stati 0 su un totale di 74 lavoratori.

Mutualità

5.2 Fruttori

Attività



Tipologie fruitori

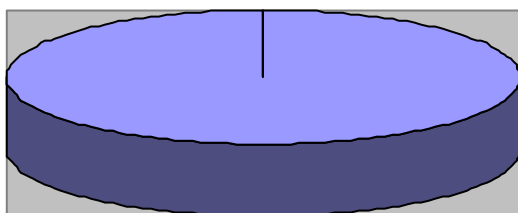

100%

■ **Educazione e servizi scolastici**

Educazione e servizi scolastici

	Sede (indirizzo)	N° utenti	Descrizione del servizio	Tipologia
Scuola primaria Chicca Gallazzi	Via Goito 8 - Busto Arsizio	257	Gestione scuola primaria	Diurno
Scuola secondaria di primo grado Don Carlo Costamagna	Via Cullin 6 - Busto Arsizio	306	Gestione scuola secondaria di primo grado	Diurno
Liceo Scientifico Blaise Pascal	Via Cullin 6 - Busto Arsizio	366	Gestione scuola secondaria di secondo grado	Diurno



5.3 Ambiente

La nostra cooperativa si prefigge, nell'ambito del suo scopo principale di educazione dei ragazzi, di essere presenza significativa nel territorio in cui opera.

Per tale motivo, anche nel corso dell'esercizio 2007/2008, si sono avuti rapporti con enti pubblici territoriali, altre scuole paritarie, associazioni culturali ed associazioni di categoria. Particolare impegno, poi, è stato profuso nel rapporto con i genitori e le famiglie quale supporto all'opera educativa: si sono tenuti incontri pubblici ricorrenti, cineforum, momenti di convivenza e incontri mirati e personali.



6. DIMENSIONE ECONOMICA

6.1 Valore della produzione

	2006	2007	2008
Contributi pubblici	411668	280383	585458
Donazioni private	44550	25700	18070
Privati e famiglie	2618118	2702047	2806611
Totale	3074336	3008130	3410139

Produzione ricchezza 2008

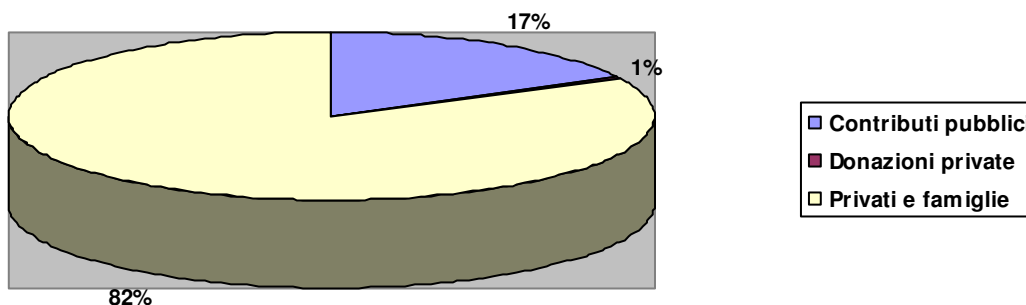

6.2 Distribuzione valore aggiunto

Nella tabella sotto riportata viene messa in evidenza la distribuzione della ricchezza economica prodotta:



6.3 Produzione e distribuzione ricchezza patrimoniale

6.4 Ristorno ai soci

6.5 Il patrimonio

Investimenti

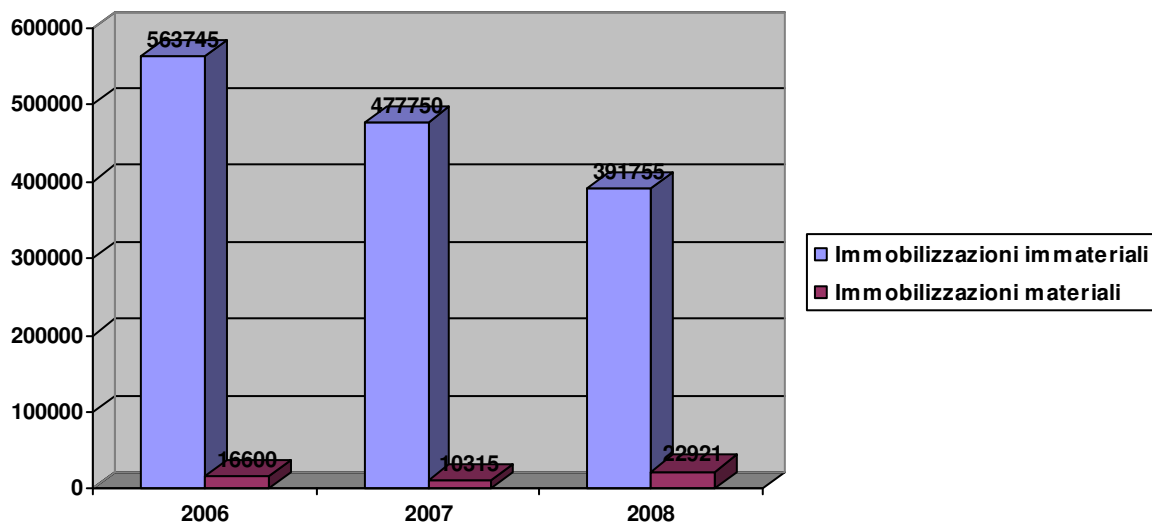

6.6 Finanziatori



7. PROSPETTIVE FUTURE

7.1 Prospettive cooperativa

Gli obiettivi a medio-breve termine della cooperativa possono essere brevemente riassunti nei punti seguenti:

Premesso che l'esercizio sociale è al 31 agosto di ogni anno e che pertanto alla data di approvazione del presente bilancio sociale, in prima edizione, si è sostanzialmente concluso l'esercizio successivo, si ritiene opportuno per completezza, integrare le conclusioni di cui al presente bilancio con i dati preconsuntivi dell'anno in corso.

Si auspica di migliorare sotto il profilo della redazione del bilancio sociale nei prossimi esercizi, prevedendo l'approvazione del medesimo in sede di approvazione del bilancio d'esercizio.

Il bilancio 2007/2008 è caratterizzato dai seguenti aspetti significativi:

- incremento dei ricavi, dei ragazzi iscritti, pur con un andamento diverso da scuola a scuola;
- bilancio d'esercizio in utile, pur avendo il Consiglio d'Amministrazione attuato una politica di contenimento delle rette e di valorizzazione del personale, cui è stata riconosciuta una mensilità aggiuntiva a titolo di "premio";
- crescita dei rapporti con enti pubblici, che ha permesso di ricevere anche contributi da Comuni per il sostegno dei ragazzi disabili;
- prosecuzione dell'attività sul territorio.

Il bilancio in chiusura in questi mesi registra una sostanziale conferma di quanto sopra, salvo la verifica dei risultati economico finanziari e la possibilità di erogare anche per quest'anno un premio ai dipendenti.

Ciò in particolare alla luce della circostanza del mancato pagamento, alla data attuale, dei contributi regionali di parifica, per i quali non risulta neppure firmata la relativa convenzione 2008/2009.

7.2 Il futuro del bilancio sociale

Rispetto alla prossima edizione del bilancio sociale la cooperativa si propone alcune azioni specifiche:

Come sopra specificato, per il futuro bilancio sociale s'intende, innanzitutto procedere all'approvazione unitamente al bilancio d'esercizio.

Inoltre verrà effettuato un maggiore coinvolgimento di tutti i soggetti interessati.